

TERCER ESTUDIO DE TRANSPARENCIA REGIONAL INICIATIVA EITI REGIÓN PIURA

PERÍODO 2015 – 2017

VERSIÓN RESUMIDA



<http://eitiperu.minem.gob.pe/>

<http://eitipiura.regionpiura.gob.pe/>



BANCO MUNDIAL
BIRF • AIF | GRUPO BANCO MUNDIAL



TERCER ESTUDIO DE TRANSPARENCIA REGIONAL INICIATIVA EITI REGIÓN PIURA PERÍODO 2015 - 2017

Los contenidos del texto son un resumen y adaptación del Tercer Estudio de Transparencia Regional EITI Piura 2015 - 2017, con el aval de la Comisión Regional EITI Piura (integrada por representantes del Estado, Sociedad Civil y Empresa Extractiva de la Región Piura).

Elaboración de contenidos: Fernando Barraza Dorador

La elaboración e impresión del presente documento fue posible gracias al apoyo del Banco Mundial.

Editado por Centro de Investigación y Promoción del Campesinado (CIPCA)
Calle San Ignacio de Loyola #300 Urb. Miraflores - Castilla Piura - Perú
www.cipca.org.pe

Piura, Febrero 2019

Primera impresión: 1,000 ejemplares



Presentación

La “Iniciativa para la Transparencia de las Industrias Extractivas” (EITI siglas en inglés), promueve la transparencia en los recursos públicos que provienen de la actividad extractiva (minera y de hidrocarburos).

EITI es una iniciativa internacional, basada en *una alianza estratégica entre gobiernos, empresas, sociedad civil y organismos internacionales para hacer transparente al país y la sociedad, los pagos realizados por las industrias extractivas, así como el ingreso recibido por el Estado.*

En la Región Piura, en el 2014 se crea con Ordenanza Regional N° 289-2014/GRP-CR la Comisión Regional Multisectorial EITI Piura.

La integran de forma voluntaria, representantes de tres sectores de la sociedad regional, tales como:



ESTADO

- Dirección Regional de Energías y Minas
- Centro Regional de Planeamiento Estratégico - CEPLAR
- Municipalidades Provinciales (Piura y Talara)
- Municipalidades Distritales (Castilla y La



SECTOR EMPRESARIAL

- Sociedad Nacional de Minería, Petróleo y Energía - SNMPE
- Miski Mayo
- Savia
- Otras empresas del sector.



SOCIEDAD CIVIL

- Asamblea de Delegados de la Sociedad Civil Región Piura: NORANDINO y CECOBOSQUE.
- Universidad Nacional de Piura - Facultad de Economía
- Colegio de Ingenieros de Piura
- CIPCA

En el marco de las actividades que desarrolla la Comisión Regional EITI Piura para transparentar los recursos generados por la actividad extractiva (minera y de hidrocarburos) en beneficio de la región, se ha elaborado con apoyo del Banco Mundial el Tercer Estudio de Transparencia Regional EITI Piura 2015-2017.

Para promover la transparencia en las industrias extractivas, a nivel Nacional se creó el 2011 la **Comisión Nacional EITI** con **D.S. 028-2011-EM**, integrada por el **Estado**: Ministerio de Energía y Minas (tiene la Presidencia, Vice Presidencia y la Secretaría Técnica). Por el **Sector Empresarial**: Las empresas del Sector Minería, Hidrocarburos y la Sociedad Nacional de Minería, Petróleo y Energía -SNMPE. Mientras que por la **Sociedad Civil** están las Universidades y las Organizaciones de la Sociedad Civil.

La finalidad del Estudio y del presente Resumen Amigable es informar a la sociedad regional los pagos realizados por las industrias extractivas que operan en la región, así como el ingreso recibido por el Estado y el uso de estos recursos por las **Entidades EITI Piura**.

Esperamos que la presente versión amigable del Tercer Estudio de Transparencia Regional 2015-2017, contribuya a generar una sociedad regional más informada y vigilante de los recursos públicos que reciben y usan las Entidades EITI Piura y progresivamente aporte a la construcción de una cultura de transparencia y mejora de la calidad del gasto público regional.

Entidades EITI PIURA, aquellas que voluntariamente han decidido brindar información para el Tercer Estudio:

GR Piura
MP Talara
MP Paita
MP Sechura
MP Piura
MD El Alto
MD Vice
MD Tambo Grande
MD Castilla
Universidad UNP

I. ¿Cuánto recibieron las Entidades EITI PIURA en el 2015-2017?



I.1 Transferencias de Canon (Petrolero, Minero, Hidroenergético y Pesquero) Regalías Mineras, recibidas por las Entidades EITI Piura.

En el período 2015 – 2017, la Región Piura recibió 1,068 millones de soles por concepto de transferencias de Canon (Petrolero, Minero, Hidroenergético y Pesquero) y Regalías Mineras (no incluye Derechos de Vigencia de Mina). De este total las **Entidades EITI Piura** recibieron en los tres años S/ 597 millones de soles, es decir el 56% del total.

Si consideramos los recursos del Derecho de Vigencia de Mina, en el mismo período, las **Entidades EITI Piura**, recibieron 613.3 millones de soles.

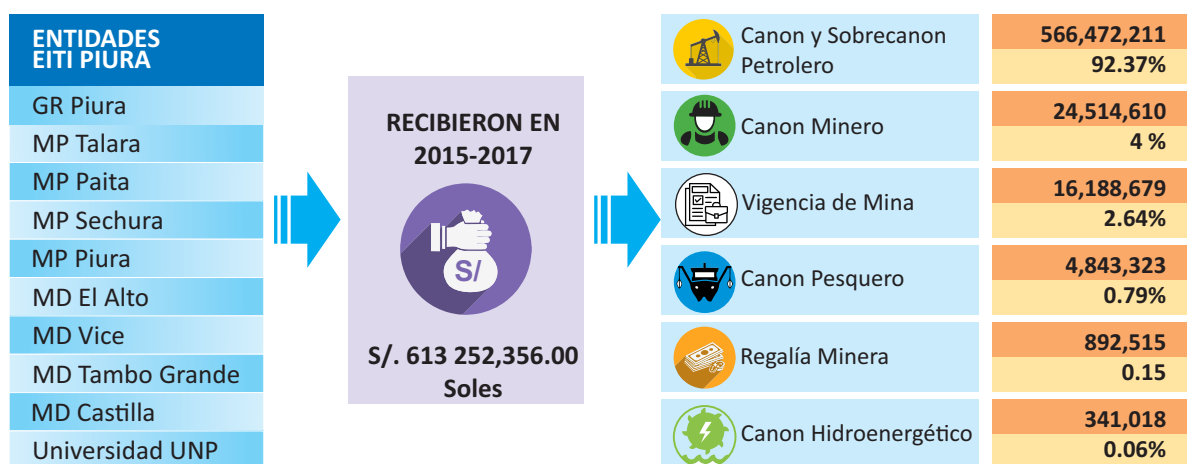

El Canon y Sobre canon Petrolero es el que ha generado los mayores ingresos para las Entidades EITI Piura en el período 2015-2017, representando el 92.37%. Mientras que el Canon Minero el 4% y el Derecho de Vigencia de Minas 2.64%, los demás recursos sólo representan menos del 1%.

Sólo en Canon y Sobre Canon Petrolero las Entidades EITI Piura recibieron 566.4 millones. El Gobierno Regional de Piura es el que más recursos de Canon Petrolero recibió 45.3%, seguido por la MP Talara con 17.2%, la MP Paita con el 11.2% y la Municipalidad Distrital de El Alto con 8.2%.

GR Piura	267,910,617	43.69%
MP Talara	98,287,483	16.03%
MP Paita	67,281,149	10.97%
MP Sechura	54,550,260	8.90%
MD El Alto	46,332,441	7.56%
UNP Piura	25,671,814	4.19%
MD Tambo Grande	17,547,105	2.86%
MD Vice	17,388,247	2.84%
MD Castilla	9,872,451	1.61%
MP Piura	8,410,790	1.37%
Total general	613,252,356.00	100.00%

Del Total de transferencias recibidas por las Entidades EITI PIURA, el Gobierno Regional Piura (43.54%), las Municipalidades de Talara (16.03%), Paita (10.97%), Sechura (8.9%) y El Alto (7.56%) son las que más recursos recibieron en el período 2015-2017

I.2 Tipo de transferencias recibidas por cada Entidad EITI Piura.

EL GOBIERNO REGIONAL DE PIURA (GORE PIURA)

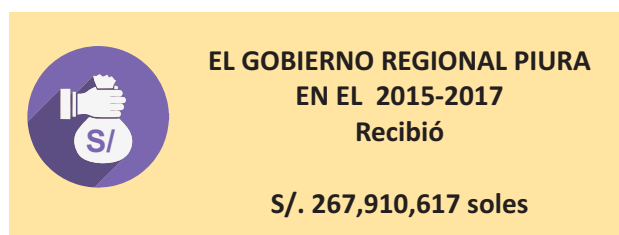

El Canon y Sobre Canon Petrolero es el principal recurso que recibió el Gobierno Regional Piura en el periodo 2015 – 2017 y representó el 95.7% de las transferencias recibidas, mientras que el Canon Minero solo representó el 3.4%.

	Canon y Sobre canon Petrolero	256,397,187 95.70%
	Canon Minero	9,207,421 3.44%
	Canon Pesquero	1,861,921 0.69%
	Regalía Minera	212,703 0.08%
	Canon Hidroenergético	198,764 0.07%
	Vigencia de Mina	32,621 0.01%

MUNICIPALIDAD PROVINCIAL DE TALARA





El Canon y Sobre Canon Petrolero representó el 99.25% de las transferencias recibidas por la Municipalidad de Talara.

	Canon y Sobre canon Petrolero	97,551,036.00 99.25%
	Canon Minero	390,526.00 0.40%
	Vigencia de mina	224,069.00 0.23%
	Canon Pesquero	98,295.00 0.10%
	Regalía Minera	15,058.00 0.02%
	Canon Hidroenergético	8,500.00 0.01%

MUNICIPALIDAD PROVINCIAL DE PAITA



Para la Municipalidad Provincial de Paita, el Canon y Sobre Canon Petrolero representa su principal fuente de transferencias recibidas, ya que aportó el 94.39% entre el 2015 – 2017, le sigue el derecho de Vigencia de Mina con el 2.21% y el Canon Pesquero con 1.84%.

	Canon y Sobre canon Petrolero	63,508,453.00 94.39%
	Vigencia de mina	1,486,288.00 2.21%
	Canon Pesquero	1,241,270.00 1.84%
	Canon Minero	679,188.00 1.01%
	Regalía Minera	351,744.00 0.52%
	Canon Hidroenergético	14,205.00 0.02%

MUNICIPALIDAD PROVINCIAL DE SECHURA

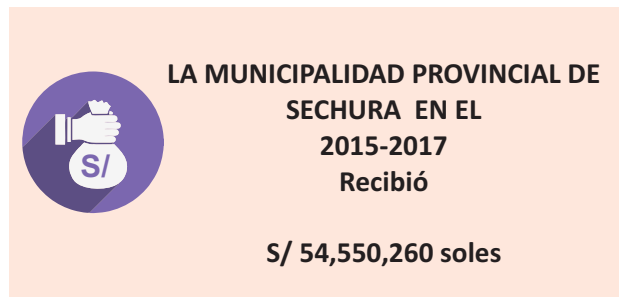

Los mayores recursos que recibe la Municipalidad de Sechura se sustentan en un 59.53% por el Canon y Sobre Canon Petrolero, el 21.67% por el derecho de Vigencia de Mina y el 16.92% por el Canon Minero, los demás recursos entre ellos el Canon Pesquero, Regalías y Canon Hidroenergético representan menos del 2%.

	Canon y Sobre Canon Petrolero	32,473,732.00 59.53%
	Vigencia de mina	11,821,053.00 21.67%
	Canon Minero	9,228,541.00 16.92%
	Canon Pesquero	869,965.00 1.59%
	Regalía Minera	148,245.00 0.27%
	Canon Hidroenergético	8,723.00 0.02%

MUNICIPALIDAD DISTRITAL DE EL ALTO



El 99.7% de transferencias recibidas por la Municipalidad Distrital de El Alto provienen del Canon y Sobre Canon Petrolero

	Canon y Sobre Canon Petrolero	46,195,349.00 99.70%
	Canon Minero	84,125.00 0.18%
	Vigencia de mina	28,250.00 0.06%
	Canon Pesquero	19,629.00 0.04%
	Regalía Minera	3,247.00 0.01%
	Canon Hidroenergético	1,842.00 0.00%

UNIVERSIDAD NACIONAL DE PIURA - UNP

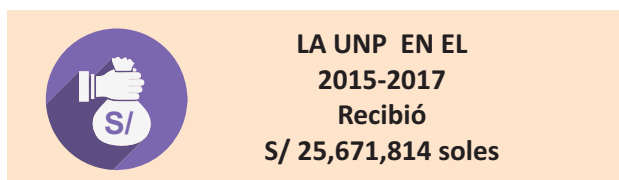

Las transferencias que recibe la Universidad Nacional de Piura, principalmente corresponden al Canon y Sobre Canon Petrolero el cual representa el 99.9% de las transferencias que recibe.

	Canon y Sobre Canon Petrolero	25,636,364 99.86%
	Regalía Minera	35,451 0.14%

MUNICIPALIDAD DISTRITAL DE TAMBOGRANDE



El 78% de las transferencias recibidas por la Municipalidad de Tambogrande son recursos del Canon y Sobre Canon Petrolero, el 12.13% corresponden a Derecho de Vigencia de Minas y el 7.46% a Canon Minero.

	Canon y Sobre Canon Petrolero	13,749,575.00 78.36%
	Vigencia de mina	2,128,260.00 12.13%
	Canon Minero	1,308,920.00 7.46%
	Canon Pesquero	269,164.00 1.53%
	Regalía Minera	50,287.00 0.29%
	Canon Hidroenergético	40,899.00 0.23%

MUNICIPALIDAD DISTRITAL DE VICE



La principal fuente de transferencias recibidas por la Municipalidad Distrital de Vice es el Canon y Sobre Canon Petrolero con el 85.13%, le sigue el Canon Minero con el 12.13%.

	Canon y Sobrecanon Petrolero	14,802,054.00 85.13%
	Canon Minero	2,109,477.00 12.13%
	Vigencia de mina	242,940.00 1.40%
	Canon Pesquero	206,362.00 1.19%
	Regalía Minera	24,053.00 0.14%
	Canon Hydroenergético	3,362.00 0.02%

MUNICIPALIDAD DISTRITAL DE CASTILLA



Para la Municipalidad de Castilla el Canon y Sobre Canon Petrolero representa el 87.9% de las transferencias que recibe, le sigue el Canon Minero con el 7.84% y el Derecho de Vigencia de Minas con el 2.07%

	Canon y Sobrecanon Petrolero	8,680,854.00 87.93%
	Canon Minero	773,655.00 7.84%
	Vigencia de mina	204,671.00 2.07%
	Canon Pesquero	159,177.00 1.61%
	Regalía Minera	29,755.00 0.30%
	Canon Hydroenergético	24,339.00 0.25%

MUNICIPALIDAD PROVINCIAL DE PIURA



Los recursos que recibe la Municipalidad de Piura son principalmente el Canon y Sobre Canon Petrolero con el 88.9% y el Canon Minero con el 8.71%, los demás recursos representan menos del 3%.

	Canon y Sobrecanon Petrolero	7,477,609.00 88.90%
	Canon Minero	732,756.00 8.71%
	Canon Pesquero	117,541.00 1.40%
	Canon Hydroenergético	21,973.00 0.26%
	Regalía Minera	40,383.00 0.48%
	Vigencia de mina	20,528.00 0.24%

II. ¿Cuánto representan las transferencias de Canon y Regalías Mineras en el Presupuesto de las ENTIDADES ITI PIURA en el 2015-2017?



II.1 Importancia de las transferencias de Canon (Petrolero, Minero, Hidroenergético y Pesquero) y Regalías Mineras, en el Presupuesto de las ENTIDADES EITI PIURA}



En el período 2015-2017 los recursos del Canon, Sobre canon y regalías financiaron el 74.32% del Presupuesto total acumulado de la Municipalidad de El Alto. Mientras que en la Municipalidad de Piura solo financiaron el 6.93%.

Entidades EITI PIURA	Presupuesto PIM Total	Recursos de Canon y Regalías	% de Participación de Recursos Canon y Regalías en el PIM Total
MD El Alto	80,368,335	59,730,294	74.32%
MD Vice	33,237,008	21,442,790	64.51%
MP Talara	311,161,054	136,672,355	43.92%
MP Sechura	150,688,026	57,506,964	38.16%
MP Paita	299,714,035	103,633,917	34.58%
MD Tambo Grande	227,537,929	33,816,045	14.86%
UN Piura	522,254,253	66,277,745	12.69%
MD Castilla	149,876,314	14,318,815	9.55%
GR Piura	5,697,192,351	521,499,358	9.15%
MP Piura	527,325,007	36,527,722	6.93%
Total 2015 – 2017	7,999,354,312	1,051,426,005	13.14%

III. ¿Cómo gastan las transferencias de Canon y Regalías Mineras las ENTIDADES ITI PIURA en el 2015-2017?



Gobierno Regional

- En el 2015-2017 el GORE Piura ejecutó 345 millones de soles procedentes del canon, sobrecanon y regalías, de los cuales el 36.4% se destinó a actividades y el 63.6% a proyectos.
- El 58.06% de los gastos corrientes (actividades) se utilizaron para el pago de bienes y servicios, principalmente en mantenimiento de infraestructuras y mobiliario.

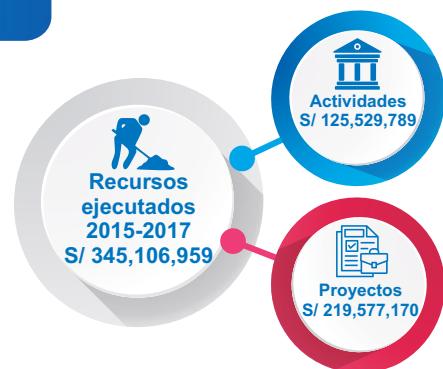

- La inversión se orientó a la ejecución de proyectos de las funciones: Planeamiento, Gestión y Reserva de Contingencia (41.6%), Educación (30.9%) y Agropecuaria (17.9%), Transporte 2.31%, Salud 2.1%, Saneamiento 1.74%, Vivienda y Desarrollo Urbano 1.51%, otros 1.87%



Municipalidad Provincial de Talara

- En el 2015-2017, la MP de Talara ejecutó 94.2 millones de soles procedentes del canon, sobrecanon y regalías: 40% en actividades y 60% en proyectos.
- El 69.46% de los gastos corrientes (actividades) se utilizaron para la adquisición de Bienes y Servicios, principalmente en mantenimiento de infraestructura y mobiliario.



- La inversión se orientó a la ejecución de proyectos de las funciones: Transporte (49.81%), Orden Público y Seguridad (17.14%) y Educación (12.45%).



Municipalidad Provincial de Paita

- En el 2015-2017, la MP de Paita ejecutó 66.4 millones de soles procedentes del canon, sobrecanon y regalías: 43% en actividades y 57% en proyectos.
- El 84.99% de los gastos corrientes (actividades) se utilizaron para el pago de Bienes y Servicios, principalmente en mantenimiento de infraestructura y mobiliario).

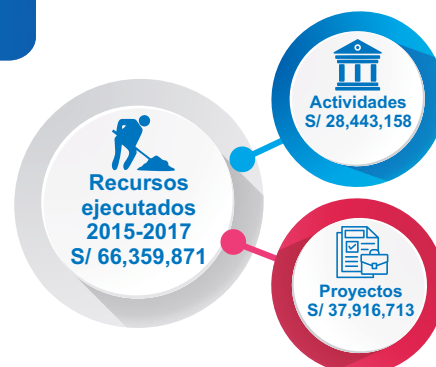

- La inversión se orientó a la ejecución de proyectos de las funciones: Transporte (41.92%), Planeamiento, Gestión y Reserva de Contingencia (14.03%) y Orden Público y Seguridad (12.4%).



Municipalidad Provincial de Sechura

- En el 2015-2017, la la MP Sechura ejecutó 46.2 millones de soles procedentes de recursos del canon, sobrecanon y regalías: 29% en actividades y 71% en proyectos.
- El 99.67% de los gastos corrientes se utilizaron para el pago de Bienes y Servicios, mayoritariamente para el mantenimiento de las infraestructura y mobiliario.

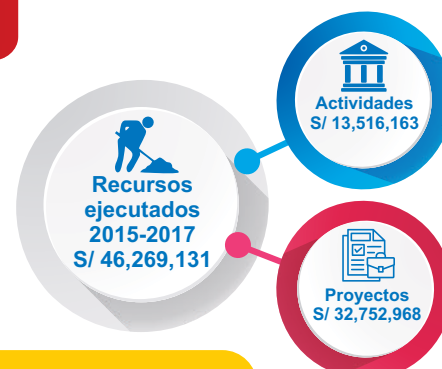

- La inversión se orientó a la ejecución de proyectos de las funciones: Transporte (31.27%), Cultura y Deporte (22.91%) y Educación (16.49%).



Municipalidad Provincial de El Alto

- En el 2015-2017, la MD de El Alto ejecutó 44.3 millones de soles procedentes del canon, sobrecanon y regalías: 37% en actividades y 63% en proyectos.
- El 91.81% de los gastos corrientes (actividades) de la entidad, se utilizaron en Bienes y Servicios, principalmente al mantenimiento de infraestructura y mobiliario.

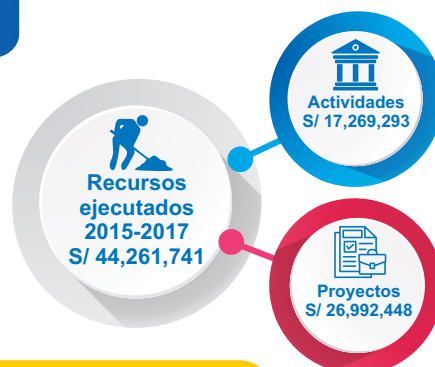

- La inversión se orientó a la ejecución de proyectos de las funciones: Orden Público y Seguridad (39.4%), Cultura y Deporte (31.4%) y Educación (7.8%).

Transporte
S/ 11,423,063

Cultura y Deporte
S/ 7,081,093

Educación
S/ 2,269,194

Universidad Nacional de Piura

- Entre el 2015-2017 la UNP ejecutó 47.6 millones de soles de canon, sobrecanon y regalías, de ellos el 21.3% se destinó a actividades y el 78.7% a proyectos.
- En gastos corrientes, del total el 95.96% de los recursos se utilizaron para el pago de bienes y servicios.

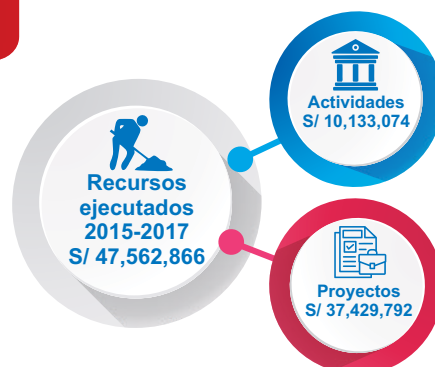

- La única función básica que la universidad puede priorizar mediante la ejecución de proyectos es **Investigación y Tecnología**; no obstante, en 2017 ejecutó un proyecto bajo la función de defensa y seguridad nacional.

Educación
S/ 37,397,792

Defensa y Seguridad Nacional
S/ 32,000

Municipalidad Provincial de Tambo Grande

- Entre el 2015-2017, la MD de Tambo Grande ejecutó 19.3 millones de soles procedentes del canon, sobrecanon y regalías: 15% en actividades y 85% en proyectos.
- El 99.65% de los gastos corrientes (actividades) se utilizaron en Bienes y Servicios, mayoritariamente para el mantenimiento de las infraestructuras y mobiliario

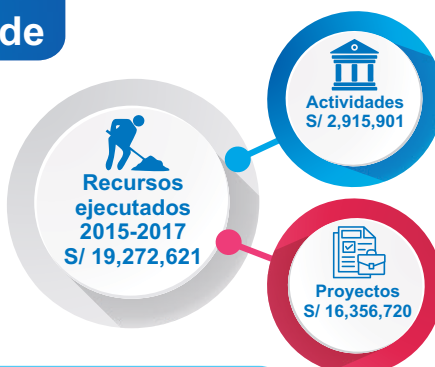

- La inversión se orientó a la ejecución de proyectos de las funciones: Saneamiento (43.92%), Transporte (30.40%) y Planeamiento, Gestión y Reserva de Contingencia (10.16%).

Saneamiento
S/ 7,184,336

Transporte
S/ 4,973,046

Planeamiento, Gestión y Reserva de Contingencia
S/ 1,662,087

Municipalidad Distrital de Vice

- Entre el 2015-2017, la MD de Vice ejecutó 15.2 millones de soles procedentes del canon, sobrecanon y regalías: 15% en actividades y 85% en proyectos.
- El 98.86% de los gastos corrientes (actividades) se utilizaron en Bienes y Servicios; mayoritariamente para el mantenimiento de las infraestructuras y mobiliario.

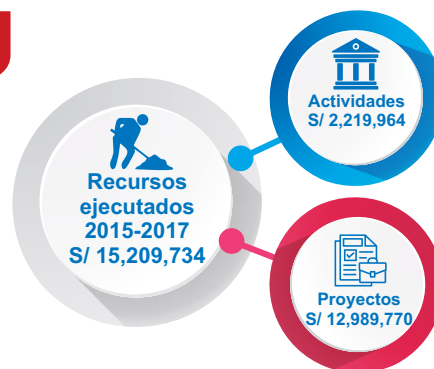

- La inversión se orientó a la ejecución de proyectos de las funciones: Educación (24.14%), Cultura y Deporte (23.7%) y Transporte (17.05%).



Municipalidad Provincial de Castilla

- Entre el 2015-2017, la MD de Castilla ejecutó 10.4 millones de soles procedentes del canon, sobrecanon y regalías: 39% en actividades y 61% en proyectos.
- El 98.7% de los gastos corrientes (actividades) se utilizaron en Bienes y Servicios; mayoritariamente para el mantenimiento de infraestructura y mobiliario.



- La inversión se orientó a la ejecución de proyectos de las funciones: Transporte (46.19%), Educación (19.19%) Saneamiento (13.19%).



Municipalidad Provincial de Piura

- Entre el 2015-2017, la MP de Piura ejecutó 7.4 millones de soles procedentes del canon, sobrecanon y regalías mineras: 21% en actividades y 79% en proyectos.
- El 100% de los gastos corrientes se utilizaron en Bienes y Servicios, mayoritariamente para el mantenimiento de las infraestructuras y mobiliario.

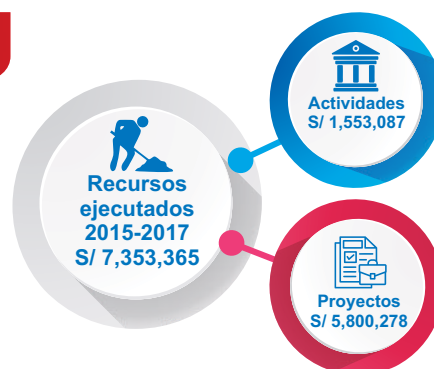

- La inversión se orientó a la ejecución de proyectos de las funciones: Transporte (45.37%), Saneamiento (45.33%) y Planeamiento, Gestión y Reserva de Contingencia (6.27%).



IV. ¿Cómo mejora la Calidad de vida con el uso del Canon de las **ENTIDADES EITI PIURA** en el 2015-2017?



V.1 Definición de brecha de desarrollo

La Inversión Pública y los gastos de operación y funcionamiento de los servicios, aportan valor al ciudadano, son fundamentales para alcanzar los objetivos de desarrollo humano y territorial, mejorando condiciones de calidad de vida y brindando acceso a mayores oportunidades.

Distancia entre el

Escenario Actual de las Condiciones de Vida de la Población

Escenario Ideal de las Condiciones de Vida de la Población

=

Brecha de Desarrollo

La brecha nos indica cuan cerca o lejos estamos de mejorar las condiciones de vida de los ciudadanos de la Región Piura

V.2 Inversiones de las Entidades EITI según principales funciones básicas (2015-2017)

Las Entidades EITI Piura en el 2015-2017 ejecutaron proyectos en las siguientes funciones básicas



Educación: Mejoras en infraestructuras y servicios educativos.

Entre el 2015-2017 las Entidades EITI Piura han ejecutado 41 proyectos por un monto de 229 millones de soles orientados a la mejora y rehabilitación de la infraestructura educativa de la región. (estos proyectos cuentan con un mínimo de 80% de ejecución)

Entidad EITI	# Proyectos ejecutados	Total (soles)
GR Piura	19	141,695,342
UN Piura	3	29,981,289
MP Sechura	6	23,529,162
MP Paita	2	17,270,479
MD Tambo Grande	3	5,272,717
MD Vice	2	5,000,369
MD Castilla	4	4,255,633
MD El Alto	1	2,244,600
MP Talara	1	275,180
INVERSIÓN TOTAL	41	229,524,771

Gastos de Inversión en la Función Transporte: Mejores infraestructuras y más transitabilidad

Entre el 2015-2017, las Entidades EITI Piura han invertido 320 millones de soles en 45 proyectos de la función transporte, para mejorar la transitabilidad de peatones y vehículos. (estos proyectos cuentan con un mínimo de 80% de ejecución)

Entidad EITI	# Proyectos ejecutados	Total (soles)
GR Piura	5	98,755,123
MP Sechura	8	72,458,253
MP Piura	4	59,326,005
MD Castilla	16	45,806,168
MD Tambo Grande	2	15,555,041
MP Paita	5	13,442,424
MP Talara	4	13,399,166
MD El Alto	1	1,260,430
INVERSIÓN TOTAL	45	320,002,610

Función Agropecuaria: Más infraestructuras de riego y tierras de cultivo

Entre el 2015-2017, las Entidades EITI Piura han invertido 16 millones de soles en 8 proyectos para mejorar la cadena de valor productivo en la región Piura; todos son proyectos de riego. (estos proyectos cuentan con un mínimo de 80% de ejecución).

Entidad EITI	# Proyectos ejecutados	Total (soles)
GR Piura	2	9,140,069
MP Sechura	3	7,195,566
MD Castilla	1	536,351
GR Piura	2	9,140,069
INVERSIÓN TOTAL	8	16,871,986

Saneamiento: Mejores infraestructuras de agua y desagüe

En el 2015-2017, las Entidades EITI Piura han invertido 126 millones de soles en 16 proyectos relacionados con la mejora del servicio de agua y desagüe. (estos proyectos cuentan con un mínimo de 80% de ejecución)

Entidad EITI	# Proyectos ejecutados	Total (soles)
MD Tambo Grande	4	39,445,086
MP Paita	3	37,846,119
GR Piura	3	19,540,435
MP Talara	2	11,214,097
MD El Alto	1	10,985,512
MD Castilla	1	4,616,131
MP Piura	2	2,495,362
INVERSIÓN TOTAL	16	126,142,742

Conclusiones

- En el periodo 2015 – 2017, la Región Piura recibió 1,067.9 millones de soles por concepto de transferencias de canon (todos los tipos de canon), sobrecanon y regalías mineras. De este total, las entidades que participan voluntariamente en el EITI Piura recibieron el 56% (S/ 597 millones de soles) y las entidades que no forman parte del EITI recibieron 470.9 millones de soles (44%).
- Las municipalidades distritales recibieron la mayor parte de estos recursos (41%), le siguen las municipalidades provinciales (29%) y el Gobierno Regional (25%).
- Las transferencias por canon y sobrecanon petrolero representaron el 92.37% del monto total transferido a las entidades del EITI Piura, seguido por el 4% del canon minero, el 2.64% del derecho de vigencia de minas, 0.79% del canon pesquero, 0.15% de regalía minera y 0.06% del Canon Hidroenergético. Entre las 10 entidades que participan del EITI Piura, el GR Piura, la MP Talara, MP Paita y MP de Sechura son las que han recibido las mayores transferencias.
- De los 566.4 millones transferidos de Canon y Sobre Canon Petrolero, el Gobierno Regional de Piura representó el 45.3%, seguido por la MP Talara con 17.2%, la MP Paita con el 11.2% y la Municipalidad Distrital de El Alto con 8.2%
- En el 2015 al 2017, las entidades que forman parte del EITI Piura recibieron por concepto de canon minero 24.5 millones de soles. De estas, la MP Sechura (37.65%) y el GR Piura (33.8 %) fueron las entidades que más recursos de canon minero recibieron, lo que equivale a un total de 18.4 millones de soles.
- En promedio, para los tres años del estudio, los recursos de Canon, Sobrecanon y regalías representaron el 13.14% del presupuesto acumulado de las entidades adheridas a EITI Piura (PIM Total).
- Entre los años 2015 al 2017, las entidades que participan del EITI Piura han ejecutado el 66.81% del total de los recursos que presupuestaron de canon, sobrecanon y regalías. La entidad que mejor nivel de ejecución tuvo fue la MP Sechura alcanzando el 83.09% del total presupuestado; mientras que la entidad con menor capacidad de ejecución fue la MP Piura con el 21.51% del total presupuestado.
- Entre los años 2015 - 2017, del total de los recursos ejecutados de canon, sobrecanon, sobrecanon y regalías (697.97 millones de soles), las entidades participantes del EITI PIURA utilizaron el 65% para gastos de capital (inversión) y el 35% para gastos corrientes (mantenimiento de los servicios públicos o el pago del servicio de la deuda).
- La entidad que destinó la mayor parte de los recursos que ejecutó de canon, sobrecanon y regalías a inversiones fue la MD Vice con el 85.4% del total, mientras que la entidad que destinó la mayor parte de sus recursos a actividades fue la MP Paita con un 42.9%.
- Entre el 2015 y el 2017, las funciones a las que mayores recursos de canon, sobrecanon y regalías se destinaron fueron Educación (27.96%), Planeamiento, Gestión y Reserva (22.99%) y Transporte (16.29%). Todas las entidades EITI PIURA han invertido recursos en la función Educación (127 millones de soles).
- La entidad con mayores recursos ejecutados en proyectos es el GR Piura, principalmente en proyectos vinculados a la función planeamiento, gestión y reserva de contingencia; le siguen la MP Talara y Paita, ambas han invertido recursos principalmente en proyectos vinculados a la función transporte.
- En general, el nivel y la vocación de las entidades EITI Piura para cumplir con los lineamientos de transparencia estipulados por el Estado Peruano, es bastante elevado. Se observa una correlación entre la cantidad de contenido de los portales y la dimensión de la entidad

